

Mai 2023

Messbericht über Fluggeräusche

Ortsfeste Messstationen
Flughafen Frankfurt, AVN-AL



Inhaltsverzeichnis

1	Glossar	2
2	Übersicht der Messstationen	4
3	Bewegungszahlen und Bahnnutzungen	6
4	Auswertung der stationären Messstellen	7
4.1	Messstation 22 - Mainz	7

1 Glossar

Ausfallzeit:	für jede Messstelle individuell gesetzte Zeit. Weder die Schallpegel, die in dieser Zeit gemessen werden, noch die Zeitspanne selbst gehen in die Ermittlung eines Fluggeräusch-Dauerschallpegels oder einer Maximalpegel-Häufigkeitsverteilung ein. Ausfallzeiten können beispielweise sein: Servicearbeiten an der Messstelle, starke Winde, Gewitter, Fremdgeräusche, Technische Mängel an der Messstelle.
DIN 45643:	Deutsches Institut für Normung e.V. 45643 „Messung und Beurteilung von Fluggeräuschen“, Februar 2011
dB(A):	Dezibel, die Maßeinheit des Schalldruckpegels. Die dB-Skala ist logarithmisch aufgebaut. Das menschliche Gehör nimmt die verschiedenen Frequenzen unterschiedlich wahr. Die Frequenzbewertung (A) bildet die Empfindlichkeit des menschlichen Gehörs für verschiedene Frequenzen ab.
Fluggeräusch:	alle gemessenen Geräusche, die durch dem Flughafen Frankfurt zuzuordnende Flugzeuge verursacht werden. Ein gemessenes Fluggeräusch hat einen Maximalpegel $L_{p,AS,max}$, der mindestens 5 dB über dem Messschwellenpegel $L_{p,AS,MSchw}$ liegt.
Gesamtgeräusch:	Summe aller Geräusche an einem Messstandort. Ausfallzeiten werden hier nicht berücksichtigt.
L_{DEN}:	der über 24 Stunden gemittelte Dauerschallpegel mit den Teilzeiten Day (06-18 Uhr), Evening (18-22 Uhr) und Night (22-06 Uhr). Zur Berücksichtigung der erhöhten Störwirkung bekommen die Immissionen am Abend einen Zuschlag von 5 dB, in der Nacht von 10 dB.
$L_{eq}(3)$:	der energieäquivalente Dauerschallpegel, der einen gemittelten Pegel der Einzelschallpegel in einem bestimmten Zeitraum darstellt. Die Schallenergie des Dauerschallpegels ist daher äquivalent zur Schallenergie aller Einzelgeräusche. Der Halbierungsparameter $q=3$ bedeutet, dass der Dauerschallpegel bei einer Verdopplung der Vorbeiflüge an einer Messstelle um 3 dB ansteigt, bei einer Halbierung um 3 dB absinkt.
$L_{eqNacht}$:	der energieäquivalente Dauerschallpegel für die Nachtstunden von 22-06 Uhr
L_{eqTag}:	der energieäquivalente Dauerschallpegel für die Tagesstunden von 06-22 Uhr
$L_{p,A,E}$:	der Einzelereignispegel (oder <i>SEL</i> , Sound-Exposure-Level), dekadischer Logarithmus des Integrals über die quadratischen Schalldruckwerte während des Zeitintervalls t_s . Er kann mittels energetischer Summation über den Schalldruckpegelverlauf bestimmt werden.
$L_{p,AS(t)}$:	der Schalldruckpegel als Funktion der Zeit mit der Frequenzbewertung A und der Zeitbewertung S („Slow“).
$L_{p,AS,max}$:	der maximale Wert im Verlauf des Schalldruckpegels eines Schallereignisses. Für ein gültiges Einzelschallereignis muss dieser den Messschwellenpegel um mindestens 5 dB überschreiten.
$L_{p,AS,MSchw}$:	der Messschwellenpegel, der für jede Messstation individuell bestimmt wird. Ein Geräusch muss die Messschwelle länger als die Mindestzeit t_M überschreiten, um als ein Schallpegelereignis erkannt zu werden. Der Messschwellenpegel sollte den Hintergrundpegel am Messstandort um mindestens 5 dB überschreiten. Die Messschwellenpegel der Fraport Messstationen liegen zwischen 56 und 61 dB.
N1:	alle gemessenen Fluggeräusche am Messstandort, die dem Flughafen Frankfurt zuzuordnen sind.
N1*:	gemessene Fluggeräusche am Messpunkt, die der Aufgabenstellung des Messpunktes entsprechen und damit relevant zur Schallimmission am Messort beitragen.

- $N2$:** stattgefundene Flugbewegungen, die dem Flughafen Frankfurt zuzuordnen sind und entsprechend der Aufgabenstellung relevant zur Schallimmission am Messort beitragen.
- $N1/N2$:** das Verhältnis der am Messpunkt ermittelten Fluggeräusche ($N1$ oder $N1^*$) zu den stattgefundenen Flugbewegungen, die relevant zur Schallimmission am Messstandort beitragen ($N2$). Die Erfassungsrate aller Fluggeräusche an einer Messstation muss laut DIN 45643 mindestens 50 % betragen, d.h. $N1/N2 \geq 0,5$.
- t_H :** die Horchzeit, die zur Trennung verschiedener Einzelschallereignisse festgelegt wird. Ein Ereignis ist beendet, wenn der Pegel nach Unterschreiten des Messschwellenpegels $L_{p,AS,MSchw}$ innerhalb der Horchzeit nicht wieder über die Schwelle steigt. Sie beträgt in der Regel 5 Sekunden.
- t_M :** die Mindestzeit, die ein Geräusch den Messschwellenpegel $L_{p,AS,MSchw}$ übersteigen muss, damit es als Einzelschallereignis gezählt wird. Kurzzeitige Fremdgeräusche werden so nicht als Fluggeräusch interpretiert. Die t_M beträgt in der Regel 5 Sekunden.
- t_s :** die Länge eines Schallereignisses. Sie entspricht der Dauer der Überschreitung des Messschwellenpegels $L_{p,AS,MSchw}$.

2 Übersicht der Messstationen

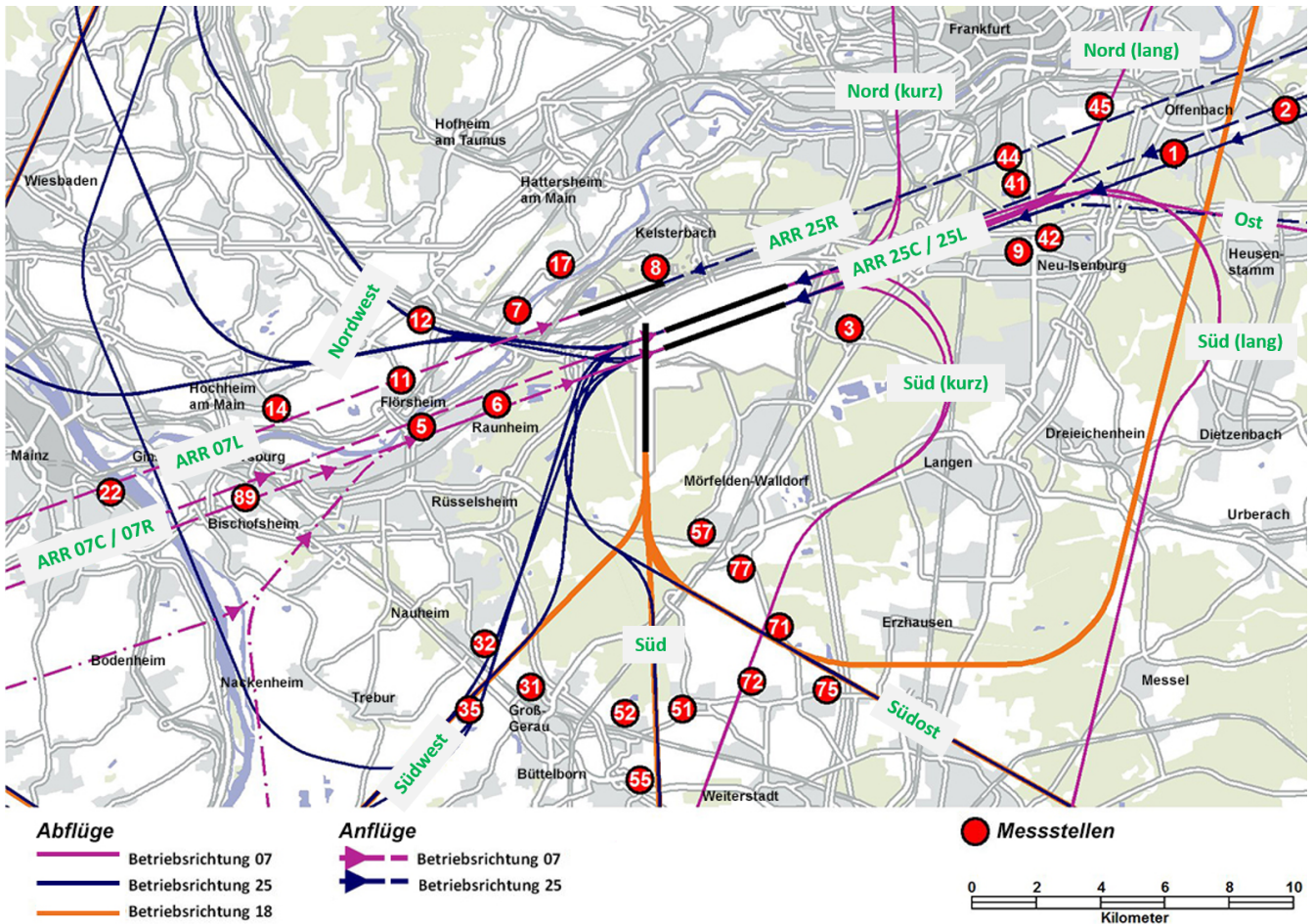

Lage der 29 Messstationen und Verlauf der Flugrouten am Flughafen Frankfurt

Hinweis:

Am Standort der Messstation MP 57 Mörfelden (W) finden seit Juli 2017 Bauarbeiten statt. Die Messstation wurde am 27.07.2017 vorübergehend außer Betrieb genommen.

	Abkürzung Karte	Flugroute
Anflüge	ARR 25R	Anflug 25R
	ARR 25C /25L	Anflug 25C /25L
	ARR 07L	Anflug 07L
	ARR 07C /07R	Anflug 07C /07R
Abflüge	Nordwest	Abflug 25C / 25R (Nord) (MASIR und TABUM)
	Südwest	Abflug 25C / 25R Südumfliegung (MASIR, TABUM + Nacht) und 18W (MASIR, TABUM (kurz + Nacht), SOBRA)
	Süd	Abflug 18W und 25C / 25L (RID, AMTIX lang)
	Südost	Abflug 18W und 25C / 25L (AMTIX kurz)
	Süd (kurz)	Abflug 07C / 07L über 07 - S (kurz)
	Süd (lang)	Abflug 07C / 07L über 07 - S (lang)
	Nord (kurz)	Abflug 07C / 07L über 07 - N (kurz)
	Nord (lang)	Abflug 07C / 07L über 07 - N (lang)
	Ost	Abflug 07C / 07L über 07 - O

3 Bewegungszahlen und Bahnnutzungen

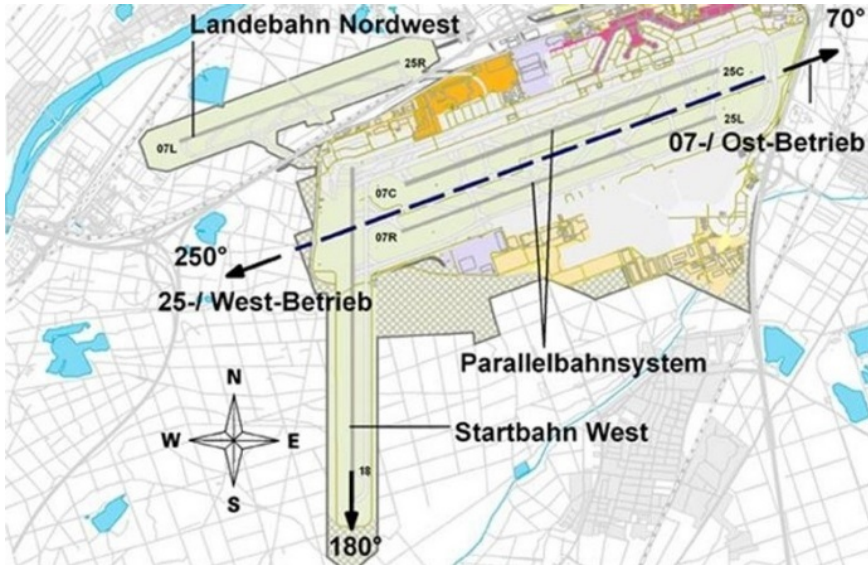

Start- und Landebahnsystem des Frankfurter Flughafens

Im Berichtszeitraum fanden insgesamt 37293 Flugbewegungen am Flughafen Frankfurt statt, davon 34406 Bewegungen tagsüber (06 - 22 Uhr) und 2887 Bewegungen nachts (22 - 06 Uhr). Die Verteilung der Starts und Landungen auf die verschiedenen Bahnen ist in den folgenden Tabellen angegeben.

Startbahn	25C	25L	07C	07R	18W	Σ Starts
Tag	1645	50	6121	584	8547	16947
Nacht	105	42	592	14	947	1700
Gesamt	1750	92	6713	598	9494	18647

Anzahl der Starts im Berichtszeitraum

Landebahn	25R	25C	25L	07L	07C	07R	Σ Landungen
Tag	1392	1160	2224	2363	3141	7179	17459
Nacht	27	164	112	96	313	475	1187
Gesamt	1419	1324	2336	2459	3454	7654	18646

Anzahl der Landungen im Berichtszeitraum

4 Auswertung der stationären Messstellen

4.1 Messstation 22 - Mainz

4.1.1 Angaben zur Messstation



Bezeichnung:	Messstelle 22 - Mainz
Adresse:	Volkspark - 55130 Mainz
Messschwellenpegel $L_{p,AS,MSchw}$:	58 dB
Mindestzeit t_M :	5 s
Horchzeit t_H :	5 s

Aufgabenstellung Westbetrieb (BR 25):	
Flugrouten, die relevant zur Schall- immission beitragen (BR 25):	
Aufgabenstellung Ostbetrieb (BR 07):	Messen von landenden Flugzeugen
Flugrouten, die relevant zur Schall- immission beitragen (BR 07):	Anflug 07L

4.1.2 Dauerschallpegel $L_{eq}(3)$ des Flug- und Gesamtgeräuschs

Fluggeräusch / dB(A)			Gesamtgeräusch / dB(A)		
L_{eqTag} (06-22)	$L_{eqNacht}$ (22-06)	L_{DEN} (24h)	L_{eqTag} (06-22)	$L_{eqNacht}$ (22-06)	L_{DEN} (24h)
50,2	42,5	52,1	56,3	48,8	58,1

Dauerschallpegel $L_{eq}(3)$ bezogen auf den Berichtszeitraum

MP22 Mainz - Volkspark - $L_{eq}(3)$ für Tag und Nacht

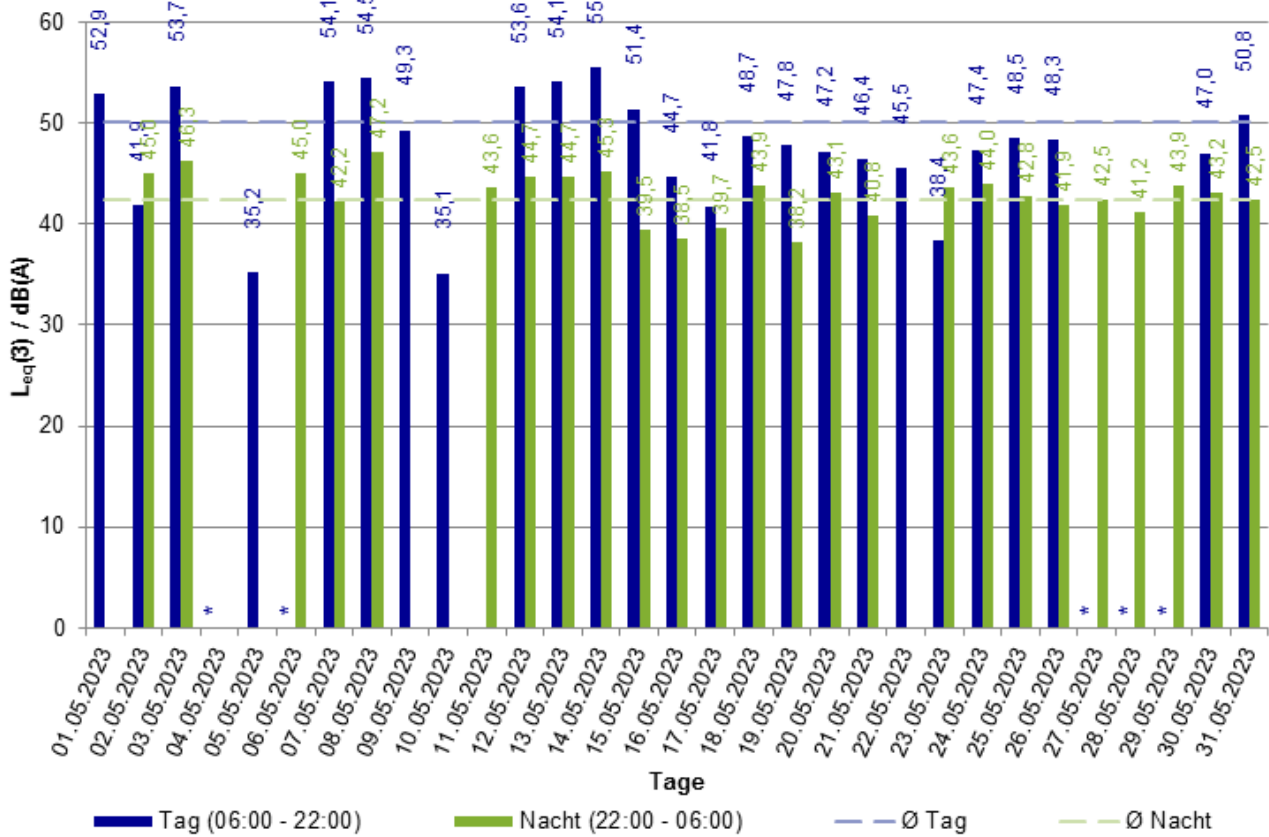

*In diesem Zeitraum ist der Anteil der Ausfallzeiten größer als 50%.
Der entsprechende L_{eq} -Wert ist daher nicht auszuweisen.

Tages- und Monatswerte der Fluggeräusche $L_{eq}(3)$ für Tag und Nacht

4.1.3 $L_{eq}(3)$ -Tageswerte des Flug- und Gesamtgeräuschs

Datum	Fluggeräusch / dB(A)			Gesamtgeräusch / dB(A)		
	L_{eqTag} (06-22)	$L_{eqNacht}$ (22-06)	L_{DEN} (24h)	L_{eqTag} (06-22)	$L_{eqNacht}$ (22-06)	L_{DEN} (24h)
01.05.2023	52,9		49,9	55,2	45,9	56,0
02.05.2023	41,9	45,0	51,4	55,1	49,0	57,3
03.05.2023	53,7	46,3	55,7	57,0	49,5	58,7
04.05.2023	*		53,5	*	46,1	57,7
05.05.2023	35,2		33,5	59,0	46,6	58,5
06.05.2023	*	45,0	*	*	49,3	*
07.05.2023	54,1	42,2	53,7	56,3	48,5	57,7
08.05.2023	54,5	47,2	56,6	57,5	50,4	59,5
09.05.2023	49,3		47,6	55,8	47,4	56,7
10.05.2023	35,1		36,6	53,8	47,6	55,7
11.05.2023		43,6	48,8	53,4	48,6	56,2
12.05.2023	53,6	44,7	55,4	58,3	49,0	59,3
13.05.2023	54,1	44,7	55,3	56,6	49,4	58,7
14.05.2023	55,5	45,3	56,7	57,6	48,3	59,1
15.05.2023	51,4	39,5	53,6	59,9	48,9	60,2
16.05.2023	44,7	38,5	46,7	54,9	50,1	57,9
17.05.2023	41,8	39,7	46,1	56,5	50,3	58,7
18.05.2023	48,7	43,9	51,8	55,9	49,5	58,6
19.05.2023	47,8	38,2	48,9	55,0	50,7	58,4
20.05.2023	47,2	43,1	50,5	56,0	49,3	59,0
21.05.2023	46,4	40,8	48,8	55,0	48,8	57,5
22.05.2023	45,5		43,5	54,1	45,9	55,0
23.05.2023	38,4	43,6	49,5	54,6	48,0	56,8
24.05.2023	47,4	44,0	51,1	55,9	49,7	58,0
25.05.2023	48,5	42,8	51,2	54,3	49,2	57,4
26.05.2023	48,3	41,9	49,9	57,4	48,5	57,8
27.05.2023	*	42,5	51,0	*	47,9	56,6
28.05.2023	*	41,2	*	*	48,0	*
29.05.2023	*	43,9	*	*	49,4	*
30.05.2023	47,0	43,2	50,7	55,1	49,6	57,7
31.05.2023	50,8	42,5	52,8	56,5	49,2	58,3
Gesamt	50,2	42,5	52,1	56,3	48,8	58,1

*In diesem Zeitraum ist der Anteil der Ausfallzeiten größer als 50 %. Der entsprechende L_{eq} bzw. L_{DEN} Wert ist daher nicht auszuweisen.

4.1.4 Häufigkeitsverteilung der Maximalpegel

beide Betriebsrichtungen

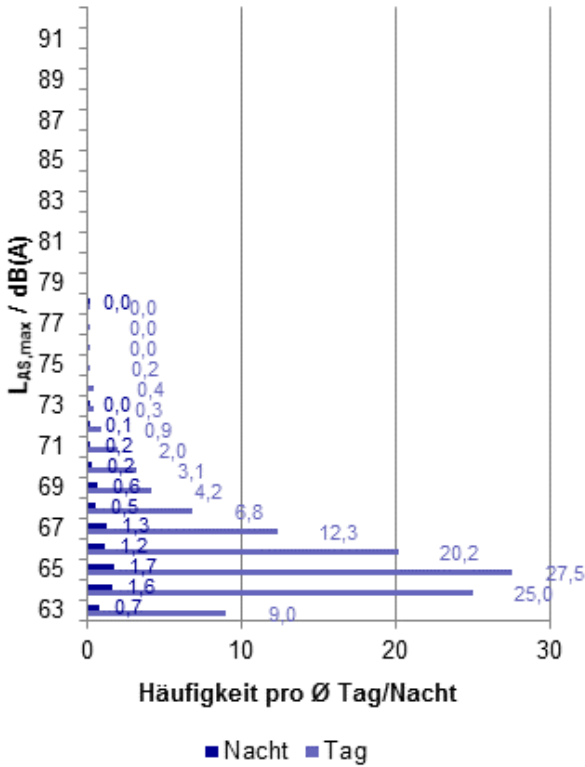

Anzahl der Maximalpegel

Tag	$L_{AS,max}$	$L_{AS,max}$
	Gesamtzahl	pro Tag
beide Betriebsrichtungen	2905	112
Betriebsrichtung 25/18	15	2,1
Betriebsrichtung 07/18	2890	155,1

Nacht	$L_{AS,max}$	$L_{AS,max}$
	Gesamtzahl	pro Nacht
beide Betriebsrichtungen	246	8,2
Betriebsrichtung 25/18	0	0
Betriebsrichtung 07/18	246	10,4

Betriebsrichtung 25/18

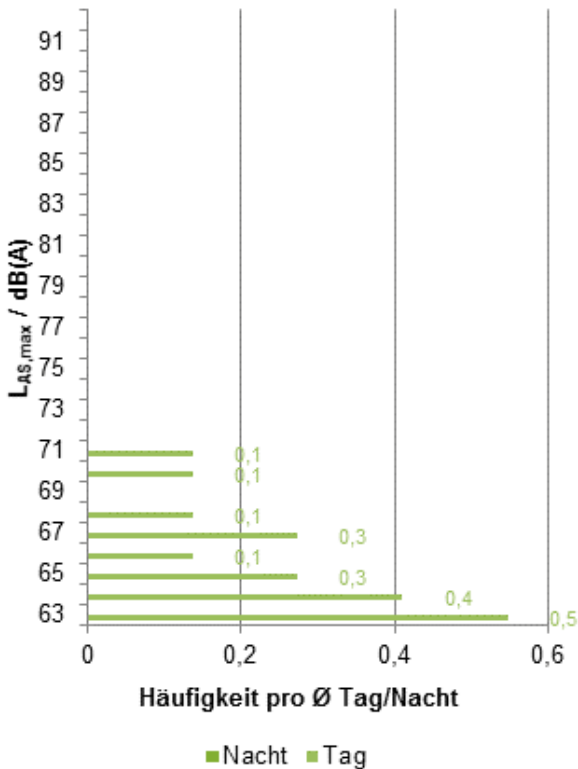

Betriebsrichtung 07/18

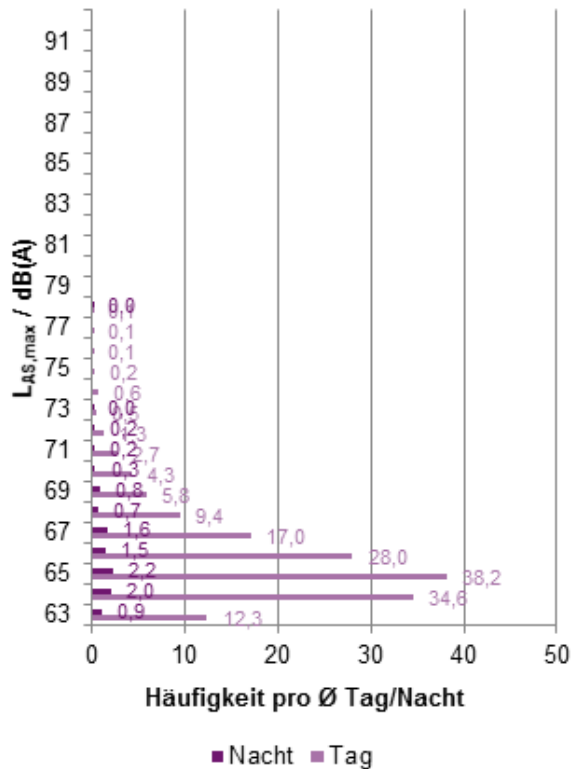

4.1.5 Erfassungsrate (N1/N2)

Betriebs- richtung	Tag					Nacht				
	N1	N1*	N2	N1/N2	N1*/N2	N1	N1*	N2	N1/N2	N1*/N2
Westbetrieb (BR 25)	15	0	0	0%	0%	0	0	0	0%	0%
Ostbetrieb (BR 07)	2890	1881	2363	122%	80%	246	93	96	256%	97%

Erfassungsrate im Berichtszeitraum

4.1.6 Ausfallzeiten

Zeitraum			Dauer / Min			Grund
Beginn	Ende	Tag	Nacht	Gesamt		
01.05.2023 10:50:00	01.05.2023 18:53:59	484	0	484	Fremdgeräusche	
04.05.2023 06:39:00	04.05.2023 15:14:59	516	0	516	Fremdgeräusche	
06.05.2023 08:26:00	06.05.2023 21:43:59	798	0	798	Fremdgeräusche	
20.05.2023 12:30:00	20.05.2023 12:40:59	11	0	11	Windgeschwindigkeit	
20.05.2023 14:50:00	20.05.2023 17:40:59	171	0	171	Windgeschwindigkeit	
22.05.2023 17:53:00	22.05.2023 20:29:59	157	0	157	Gewitter	
25.05.2023 14:50:00	25.05.2023 16:48:59	119	0	119	Fremdgeräusche	
26.05.2023 17:49:00	26.05.2023 23:47:59	251	108	359	Windgeschwindigkeit	
27.05.2023 09:03:00	27.05.2023 10:14:59	72	0	72	Fremdgeräusche	
27.05.2023 13:38:00	27.05.2023 23:56:59	502	117	619	Fremdgeräusche	
28.05.2023 07:04:00	28.05.2023 23:59:59	896	120	1016	Fremdgeräusche	
29.05.2023 07:24:00	29.05.2023 22:48:59	876	49	925	Fremdgeräusche	
Gesamt		4853	394	5247		